朝鮮日報 朝刊
本紙朝夕刊十二面
編輯兼發行人 方應謨
發行所 京城府太平通一丁目六一 株式會社朝鮮日報社

牡丹 金山·馬山 酒造場

社說 統制經濟의 高度化

一

昨年七月 事變勃發을 契機로 戰時統制는 臨時資金調整法、輸出入臨時措置法、暴利取締令改正等의 施行과 함께 産業의 戰時體制에의 改編遂行에 着手하게된것은 이미 周知의 일이어니와 이諸政策도 國內事情을 考慮하야 不得已한것 以外에는 非常手段에 依하지 안코 當業者의 自治的統制에 맡기는 方針을 取하여왓든바 爲替管理等 以外의 國內配給統制는 某種의 混亂이 惹起되고 物資不足으로 物價는 드듸어 暴騰을 招來하는等 事態는 自治統制에만 依賴할수 업는 局面에 到達하얏는데 最近 軍事行動의 進展으로 國內情勢도 有利展開되엿스므로 徐州陷落을 契機로 事變의 終局目的을 達成하기爲한 戰時政策遂行에 備하기爲하야 政府는 金融、財政、産業等 各般에 亘하야 戰時體制를 一層 强化키로 決定하고 그具體化에 邁進하게 된것은 注目을 要할일이다.

二

卽 近代戰은 綜合國力의 戰爭이므로 徐州陷落에 不拘하고 蔣介石이 依然 長期抗戰을 云하는데 잇서서는 國民政府殲滅을目標로 軍事的作戰行動과 並行的으로 長期經濟戰의 體制를 强化하지 안흐면 안될것이니 徐州陷落을 機로한 國民의 戰時體制의 一層强化必要는 當然한 바이요 그目的은 我國의 經濟力을 戰爭目的을爲하야 綜合的으로 維持强化함에 잇서서 爲替水準의 絶對的維持를 基本樞軸으로 諸般具體化될것인데 今後의 經濟政策은 軍事行動遂行에 要하는 物資調達과 國民生活維持의 二點으로된 全體主義에 基하고 個個의 企業에 對한 育成은 다만 當面한 國家目的이 이를要求하는 境遇에만 許容된다는 階段에 入할것이라고 觀測되는 곳에 重點이 잇다할것이다.

三

이리하야 政府의 統制는 物價對策에 對한 積極方針을 第一着手로하야 漸次 具體化過程에 入할모양인바 이物價對策은 中央物價委員會、暴利取締令、物價監視網의 三段的態勢로써 그完璧을 期하는同時에 輸出品及貿易品의 主要商品에 對해서는 輸出入臨時措置法改正에 基하야 綿絲、鐵、고무、皮革、펄프、銅其他各種非鐵金屬마다 需給調整協議會를 設置하야 이協議會에서 需給을 調整하는 同時에 價格統制에 當할터로 이로써 標準價格制뿐아니라 公定價格制도 採用하려는 嚴重한 方針인모양이다. 이제 이 最初에 實施된것이 廿二日부터 施行된 綿絲公定價格制인데 이로써볼때에 從來의 統制는 可謂準備時代이오 過渡期이어서 原料도 일즉輸入된 스톡도잇고 價格도 餘裕잇는것이엇스나 이제는 이것도 不許되고 綿絲價格도 自治統制를 나게되엇고 抱合 買戾等의 不當한行爲를 嚴禁하는同時에 輸出入臨時措置法의 處罰을받게되는 嚴格한것이므로 이러한統制가 各方面에 實施될때의 統制의程度는 可히推測할수잇는일이다.

四

勿論 이모든 統制强化가 國家의 戰時目的達成을 爲한 不得已한 對策이란것을 再認識하고 어時局에 對處할 覺悟를 가져야 할것으로 어方面의 國民의 一致協力이 잇서야 할것이나 一方으로는 이統制經濟高度化는 原料의 供給으로부터 生産販賣價格까지 制限하야 結局은 事業의 利潤까지도 制限되게되므로 이로 말미암아 或은事業의委縮沈滯를 誘致할것이 아닌가하는 財界一部의 悲觀的憂慮도 업지 안흐나 生絲를 包含한 纖維工業은 平和産業으로서 戰時에는 輸出不振되지 안는다고하나 年年十億圓에 達하는 國內消費를 充當하고도 用을 支持하며 單工業의 輸入資金을 賄하며 社會的으로도 百萬勞働者를 涵하야 農村購買力에 絶大한 寄與를하며 生絲는 總生産의 九割强 織物은 五六割 人絹은 七割을 輸出하야 國民生活의 打擊을 줄뿐아니라 輸出不振으로 어서는 國防에 必要한 軍需品原料輸入도 困難케하며 勞働者失職等으로 不安한 結果를 낳기지 안흘가하는 念慮도 업지아니하야 現在의 輸出不振에 依한 産業界의 苦痛과 아울러 統制高度化를 念慮하는 側도 不無하야 이積極的遂行에 伴하는 産業界에의 影響은 큰것이므로 當局의 愼重을 要함이라할것이다.

蘭封完全占領
敵軍死傷二十萬不下
中央直系太半殲滅

【石家莊二十四日發同盟】 蘭封西門으로부터 突入한 我軍은 即時 城內掃蕩에 着手하야 城內到處에서 抵抗하는 敵을 擊破하면서 正午까지 城內樞要機關을 着着手中에 너허 大略城內의 淸掃를 終了하엿다

【蘭封二十四日發同盟】 隴海鐵路蘭封線에서 頑强히 抵抗하든 敵은 二十四日 午前八時十一分西門으로부터 突入한 快速安田部隊가 城壁一角을 陷落하자 敵은 예를지어 潰走하기 始作하고 午後三時正門으로 那須部隊、北門으로부터 橫山部隊가 進擊入城하야 全혀敵을 潰滅시키고 完全占領하엿다 이로써 東은 徐州西는 蘭封에서 隴海線을 死守하려고 멀리 漢口、廣東方面으로부터 出戰하여온 敵中央直系軍의 過半數는 我軍에게 殲滅的打擊을 蒙하고 我軍은 鐵道附近을 敗走하는 敵을 急追하는中이다

【東京電話同盟】 大本營陸軍部二十四日午後六時二十分發表 徐州會戰의 成果에 對하여는 目下調査中이나 敵의 死傷은 二十萬을 不下하는 模樣으로 二十三日까지 判明된 敵의損害는 遺棄死體六萬에及하고 戰利品으로 裝甲列車四、列車砲五、機關車四、貨客車約二千、火砲小銃其他多數에 達할模樣이다

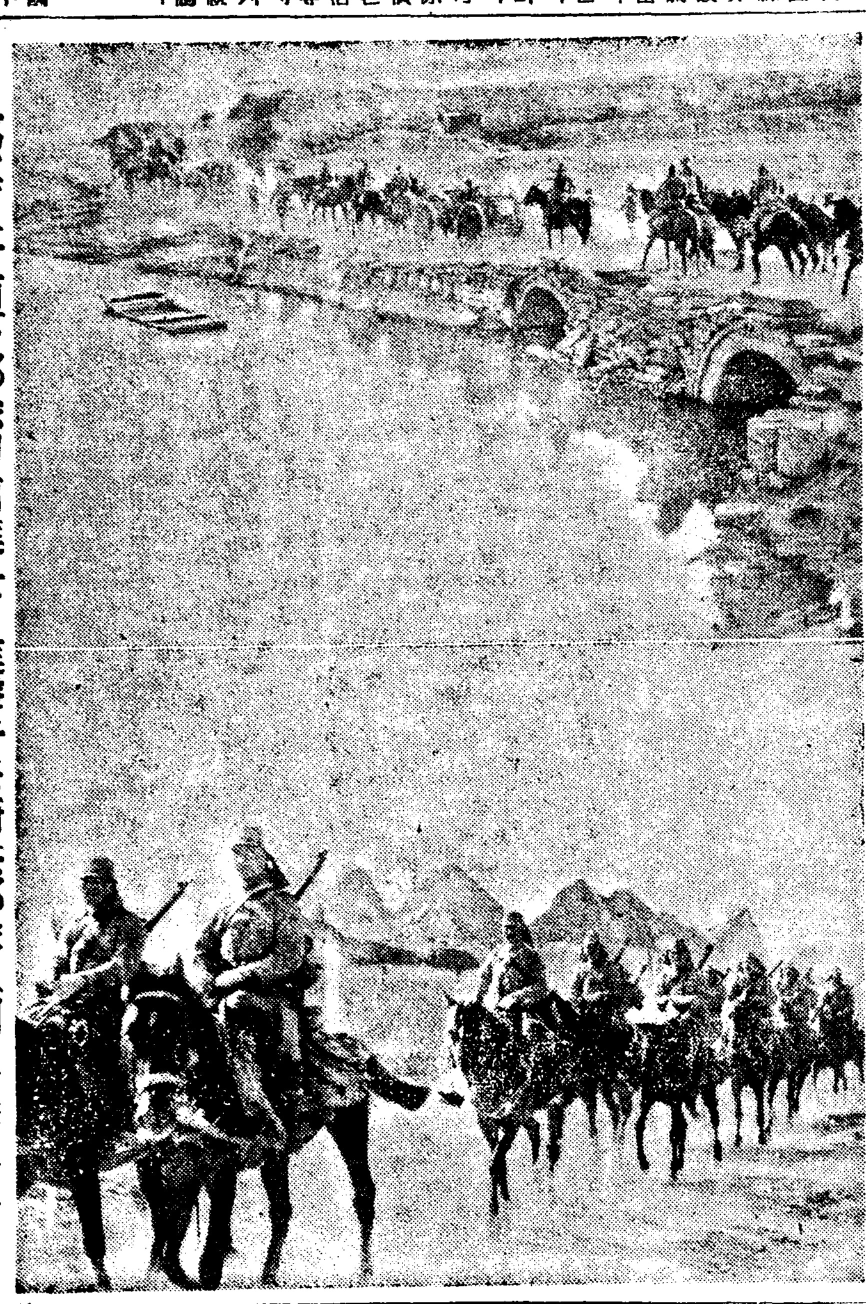

寫眞 上 南下部隊의前進 下 進擊하는騎兵部隊 (相里集南方)

厦門對岸敵陣에 猛砲爆擊을集中

【厦門二十四日發同盟】 厦門攻略을 完了하고 暫時鈴錄을 거두엇던 我海軍陸戰隊는 二十四日再次 砲火를 열어 對岸支那大陸 抗日戰線의 根據에 對하야 巨砲를 퍼부엇다 午前八時半脫毁한 砲聲은 오래간만에 靑空을 뒤흔들고 大陸을 威壓한我部隊는○○、○○、○○、○○의 四地點에 巨砲를連하야 志賀○隊主力 山岡、福島砲隊 이에 加勢하야 砲火를열어 對岸福建省水頭白礁等의 敵陣을 猛射하고 다시 厦門島에 臨하는 敵最重要陣地集美에對하야集中 砲火를 퍼부엇다 空中에서는 海軍機의 猛爆擊을 敢行하고 艦艇에서도 巨砲를 連收하야 大陸을 震撼 立體攻擊으로 對岸의 敵을 粉碎한後 三十分 一段大陸攻擊을 中止하엿다

蘭封陷落으로 漢口防線崩潰

【北京二十四日發同盟】 我攻擊에 견디지못하야 蘭封城에據한敵中央軍의精銳八十八、四十六兩師를基幹으로한 敵部隊는 大打擊을 蒙하야 潛走 蘭封第一着의安田部隊에依하야 日章旗가揭揚되여 附近一帶는 皇軍手中에歸하엿다 蘭封은 徐州의西方에在한隴海線의 一驛인데 其西方開封 鄭州와함께 抗日의首都漢口의防禦第一線이되어잇다 蘭封陷落으로 徐州를 喪失한 敵은隴海線東段 地點에서도 其頹勢를 再建할 힘을 일흔것을 말하는 同時에 벌서 漢口防備에 第一線의 其一角이 崩潰되기始作한 것을 意味하는것이다 蘭封一帶는 一部田地한 大平原으로 蘭封城은 泥土로된 城壁에 圍繞되여잇는 人口七八千의 一都邑, 附近一帶에서는 鹽을産出하는外에 産業에 볼만한것은 업스나 開封鄭州의 第一關門으로 蔣介石이가 軍事的으로 最大의關心을 갓고잇든곳이다

海荒鷲의活躍

【上海二十四日午後三時發表】 艦隊報道部二十四日午後三時發表 徐州方面의 敵兵力은 我陸軍部隊의連續的攻擊으로 多大한損害를 蒙하고 더욱各處로 遁走場所를 要求하고잇스므로 二十四日海軍航空部隊의 精銳部隊는 各都市에 潛伏하고잇는 敵集團部隊를 淮陰、淮安其他에서 爆擊하야 이에 多大한 損害를與하엿다

○○部隊、黃河要衝 陳留口完全占領
開封、鄭州에脅威甚大

【石家莊二十四日發同盟】 我○○部隊는 二十四日早朝 蘭封西北方의 黃河屈曲點에 當하는 黃河의要衝陳留口를 完全히 占領하엿다 陳留口占領으로써 我河南作戰軍은 黃河北岸 即我軍의占領地域에 直接接觸할수잇스므로 今後의 作戰에 如干 조흔結果를 齎來치안흘것이同時에 敗敵蠢動의開封、鄭州에對하여도 甚大한 脅威를 줄것이다

獨人顧問撤歸 國府極度로恐慌

【上海二十四日發同盟】 獨逸軍事顧問의撤去問題는 敗戰支那에對하야 痛烈한 打擊으로今後作戰行動에 重大影響이잇스리라하야 恐慌을招來하엿는데 國民政府側에서는 特히軍事機密이漏洩될것을 念慮하고 挽留運動에熱中하여잇다 히틀러總統의撤歸命令의 善處에 끼인 顧問等은 二十二日 漢口에會合하야 協議한 結果 一、二의猶太系顧問으로 歸國을 不肯하는 者를除한 外 全部命令대로歸國하기로 衆議一決 近近漢口로부터 香港을 經由하야本國으로 歸還하게되엿다 支那側은 獨逸人에代身하야 蘇聯人 顧問을補充하고 頹勢挽回를圖하리라고傳한다

쳬코事態緩和
獨逸政府도交涉成功을希望
英首相對쳬코策言明

【倫敦二十三日發同盟】 체임벌린首相은 쳬코問題가 發生하자佛國政府와 緊密한連絡을 取하야 事件不擴大에 努力하고잇더니二十三日午後 下院質問時間에서 아드리 勞働黨黨首의 質問에 對하야 獨逸、쳬코兩政府와의 折衝經過及 事件內容에 對하야詳細說明한後左와如히 言明하엿다

現在의 事態는 자못 緩和된듯시보인다 余는 쳬코市町村選擧는 何等不祥事를 發生치안코 無事完了될줄로 생각한다 政府는 쳬코政府에 對하야 紛爭의 發生을 避하는同時에 주데텐黨 代表者와의 交涉으로 具體的 恒久的解決을 圖하고저 모든 努力을 다할必要가잇다는旨를 勸告하엿다 리벤트로프 獨外相도 英國政府의 努力을 多謝하고 獨逸政府는 交涉成功을 希望하는것은 全歐英國政府와 其希望을 가티한다는 旨의意向을 表明하엿다

連運港占領 艦隊報道部發表

【靑島二十四日發同盟】 艦隊報道部二十四日正午發表

一、連雲港에上陸한海軍陸戰隊는 二十一日東西連島西方及連雲港背面陣地의 殘敵掃蕩을 完了하엿다 占領區域의 治安은 完全히 維持된다

二、同陸戰隊는 二十二日午後零時孫家山、北固山中間에잇는敵陣地를 攻擊하야 이에甚大한 損害를與하엿다 그리고 孫家山西方部落에 敗殘兵若干潛伏한듯하다

三、同海軍陸戰隊所屬○○船은○海岸行動中 二十三日午後一時三十分 海岸一帶에 亘하야 三個所로부터 迫擊砲一門을가진 敵部隊의 小銃射擊을 받고 即時應戰 이를沈默케하엿다

四、連雲港敵前上陸에 對하야 我損害는 極히輕微하나 敵遺棄死體約 七十外 東連島로부터 脫出한 三隻의정크를擊沈하야 乘船의敵 約百을 殲滅하고 右外 占領區域內에서 我砲擊으로 死傷者多數가잇슬模樣이다

文官制度改正案 昨日閣議서決定
法制局案內容

【東京電話同盟】 文官制度改正案은 지난十三日閣議에 上程한以來 數次審議를進行하야 這間에 法制局原案에對한 非難으로 或은流産될情勢에잇섯스나 其後四回의閣議에서 愼重審議를遂한結果 二十四日閣議에서 最後決定을짓게되엿다 右改正案中 가장論議의 中心되든 身分保障令은 實質的으로 撤廢되고 勅任文官銓衡任用範圍는 結局 勅任文官全般에亘하야 銓衡任用의 途를開하고 다만 그 銓衡에當하야 總理大臣을 會長으로한 勅任文官 銓衡委員會를 新設하야 運用에 萬全을 期하기로되엿다 이로써 從來勅任文官 銓衡內容은 內閣書記官長及 法制局長官만에 限하엿든것을 昭和七年 改正前으로 도리켜 警視總監、警保局長외 各省次官及 地方長官等 勅任文官 全般에까지 途를開하는 것으로도 成果는 極히 注目된다

【東京電話同盟】 官吏制度改革問題는 二十四日閣議에서 法制局案大綱을承認하엿다 其中官吏의 身分保障에關한件에 對하여는 閣內의 大勢는 身分保障令의 撤廢로 一致되엿든바 同保障令을 全廢키로는 여러가지 困難한 事情이 잇스므로 今回에는 官吏의 年齡이 五十歲에 達하고 本人이 文官分限委員會의 諮問을 經由치안키로 同意할 境遇는 主管大臣의 自由로 休職을命할수잇게되엿고 文官分限令中 左와如히 改正하기로되엿다

文官分限令中改正의件

第十一條四項의 但書를左와如히改正함

但本人의 年齡이 五十歲에 達할境遇 又는其諮問을 經由치안흠에 本人의同意가잇슬境遇에는 此限에 不在함

本令은 公布日부터此를施行함

輸出入品에關한 臨時措置改正法公布

【東京電話同盟】 商工省에서는 對支長期戰에 對應하야 國民經濟運行을 確保할目的으로 戰時體制를 强化하기爲하야 二十五日附로써 輸出入品等에關한 臨時措置에 關한 改正法律을 公布하는同時에 同法第二條第四項에依하야 새로 需給調整協議會規則(勅令)及需給調整協議會規則(商工省令)을 公布即日實施하기로 되엿다 右에 依하야 我輸出入商品의 生産配給處分上에 一大轉換을 齎來하야 其一貫統制는 益益强化될터이며 當局으로 各種商品別의 需給調整協議會가 急速히 設置되여 活潑한 活動을 하도록期待하고잇다 그리고 爲先綿業及羊毛關係의 需給調整協議會는 今月中에 新設되고 銑、銅等의 協議會가 設立되면 商工當局과 實質的으로 連繫相協力하야 需給調整의 役割을積極的으로 進行할터이다

滿洲商工會長 丁鑑修氏入京

前滿洲國 實業部大臣 滿洲商工會長 丁鑑修氏는 日滿實業協會에 出席키爲하야 明二十五日午後二時三十三分京城驛着 「노조미」로入城 半島호텔에投宿 二十六日金剛山探勝에 向할豫定이다

本社參觀

◇載寧永昌第小學校生徒 李鎔氏引率下 六〇名

夕刊後市況 廿四日

◆各地期米後止◆ 群山 木浦

◆各地商品後引◆ 大阪棉花 大阪人絹 福井人絹 橫濱生系

厦門攻略에際해 不法行爲云云은全然事實無根
大本營海軍部當局談

【東京電話同盟】 大本營海軍部當局은 厦門攻略에 際하야 我方에 不法行爲가 잇는듯한 表現이잇섯고 英國外務次官도 下院에서 右에 言及하엿스므로 大本營海軍部에서는 二十四日午後二時半 左와如한 談話를 發表하엿다

大本營海軍部當局談 二十四日午後一時三十分發表

最近 漢口發外國通信은 厦門攻略에關하야 事實을 歪曲하고 或은 無根한 風說을 報道하는일이잇다 一例를 들면 日本海軍은 支那民衆에게 暴行을 加하고 敵捕虜를 厦門市中에서 射殺하고 그리고 投降部隊가 投降한 便衣隊와함께 百餘의 市民을 銃殺하엿다는 報道와如한것은 其一例이다 我海軍은 厦門攻略에 際하야 無辜한 民衆과 第三國人에게 累를 及하지안토록 미리避難을 勸告하엿고 投降者의 集合地를 指定하엿고 或은 避難에 必要한 時間的餘裕를 주기爲하야 攻擊의一時中止 或은 敵逃亡兵中에 一般民衆이 混入할것을 念慮하고 離島한 舟艇에 對하여는 攻擊을禁止하는等 萬全의 注意를 講究하엿슬뿐아니라 攻略後에도 難民에 對하야 食料와 飮料水를 配給하고 又는 厦門의 治安維持에 努力한 結果 第三國人 一般民衆의 損害를 極少하게하엿다 前記와如한 事實은 勿論이어니와 如斯한 事件까지 生起한 일이 업고 支那側의 常習的 宣傳에 不過한것이 明白하다 이 作戰에서 捕虜된 敵兵에 對하여는 保護를 加하는 現狀이다 그러나 英外務次官이 五月十八日 下院에서 我海軍陸戰隊가 敵捕虜를 射殺한 事實이 잇는것과 가튼 答辯을 한것은 事實無根일뿐 帝國海軍으로서는 遺憾으로 여기는바이다

情報部長談發表

【東京電話同盟】 外務省에서는 二十四日午後一時半부터 十八日 英國下院에서 行한 外務次官의 答辯問題에關하야 左와如한 情報部長談을 發表하엿다

五月十八日 英國外務次官바틀러氏는 同下院에서 一議員의 質問에 答하야 帝國海軍이 厦門占領에 際하야 支那捕虜를射殺한것은 헤그條約違反으로 英國政府의 가장遺憾으로 하는바이라는旨를 答辯하고 또 로이터通信의 放送에도 右答辯趣旨를 反復하야 放送한 모양인데 右答辯은 帝國海軍의 名譽에 重大關係되는 事件이므로 帝國政府에서는 即時關係官憲에 對하야 實情調査의 措置를 取케하엿는바 右調査의 結果는 全然 無根하다는 것이 判明되엿다 바틀러氏가 如斯한 重大問題에 關하야 미리愼重히 調査하지 안코 一片의 그릇된 報道에 基하야 答辯을 하게된것은 甚히 遺憾으로 我方은 即時英國政府에 必要한 措置를 取하기를 要望하엿다

英外務次官答辯에 外務當局抗議提出

【東京電話同盟】 五月十八日英國外務次官이 同國下院에서 帝國海軍이 厦門을占領할때에 그條約에違反되는行爲가 잇섯다는 帝國海軍의名譽와威信을 傷하는 答辯을한데關하야 即時眞相을調査한結果 全혀事實無根인것이判明되엿스므로 外務省에서는 東京에서 駐日英國大使에게 抗議를提起하는同時에 吉田駐英大使에對하야 英國政府에 이가튼抗議를提出하도록 訓電을發하고 二十四日午後一時半다시 別項과如한 情報部長談을 發表하엿다

朝鮮穀物檢査 施行規則改正

朝鮮穀物檢査令 施行規則은 二十四日 府令으로써 改正公布되엿는데 其要旨는 左와如하다

一、大豆의 容量制를 重量制로 改正한것

二、白目大豆와 小粒大豆의 特別標記와 品種의 細別을 廢止하는同時에 種皮色의 다른것을 混入함을 認定치안케된것 또 大豆夾雜物의 混入比率에 改正한것

三、麻袋百斤入 小豆及麻袋百封度入菜豆의 檢査도 廢止한것

四、正租의 夾雜物混入比率及 白米碎米의混入比率을嚴格히한것

五、正租의 重量及包裝에 對한 特別을 廢止한것

六、特別標記를 告示에依하야 定하기로한것及 特別標記中二、三의 追加又는 廢止한것

有名新書籍 六割引提供

書籍名	著者名	定價	賣價	送料
和英併用ペン字入 机上辭典	文學博士 ... オフセット印刷七二〇頁	2.00	.90	.09
寫眞術のABC	吉岡謙吉著 此ノ一冊アレバ寫眞ハ何デモ出來ル 三二二頁	1.80	1.00	.18
和英併用ペン字入 新式辭典	東京高等師範學校教授 中山久四郞編 ポケット型 六〇八頁	2.00	.80	.09
ペン毛筆 七體字典	文部省 依田井上 二八七頁	1.50	.70	.12
最新刊 新式 六法全書	成光館編輯部編 昭和十三年增訂版 一〇五〇頁 ポケット型 總皮特製	2.00	1.30	.09
大衆小說 戀愛三十年	アトリエ社刊行 川口松太郎著 五二〇頁	1.00	.50	.21
音樂讀本	伊庭孝著 昭和書院刊行 三〇三頁	2.30	.90	.12
ペン字入 書翰新辭典	文學士佐山順吉著 模範文例一千題 模範ペン字兼用 應用自在 七一八頁	1.50	.85	.09
生殖器圖解 性交論	高橋義助著 有文堂發行 六〇〇頁 美本圖解入	1.80	.90	.18
發音假名付中等用 新式 英和辭典	植松安 森本謙造 共著 ポケット型 二〇〇〇頁	2.00	1.10	.09
和英併用 最新辭典	東京文理科大學教授文學博士 中山久四郞編 漢和代用字典入 日用語辭典 ポケット型七八六頁	2.00	.90	.09
英米文藝隨筆	早稻田大學敎授 日高只一著 日本書莊發行 三六〇頁	1.80	.60	.18
三體 行、草 ペン字辭典	川村龍石書 淡海堂發行 三〇九頁	1.60	.80	.18
性教育叢書 母の學ぶ書	醫學士太田武夫著 二四七頁	1.20	.40	.12
女の心女のからだ	醫學博士式場隆三郞著 三五九頁	1.50	.50	.18
新語常識辭典	歐米支那地名及人名特輯 金文堂編輯部編 現代語流行語完備	1.50	.95	.09
組合せ式 式辭演說大成	明治學院教授大西貞治著 演說なら何んでも出來る 三〇三頁	2.00	1.20	.21
算術問題考へ方解き方	管華人著 巧人社發行 三五〇頁	1.00	.70	.12
誰にも分る 代數の初から	山崎猛一著 東京數學研究會發行 六四五頁	1.50	.90	.18
正解 數學全書	理學士山川潤著 三角、珠算各科分類	3.50	1.40	.45
增補 珠算集成全	石橋梅吉著 珠算ナラ此ノ本一冊アレバ何デモ出來ル 四一三頁	2.50	1.20	.40
和英併用 模範辭典	國學院大學教授 齋藤... 附錄書翰文例 八六四頁	2.50	.95	.12
探偵小說 情痴殺人狂	大內三郞著 探偵小說傑作集 三七三頁	1.80	.80	.21
解說 啄木歌集	佐藤寬著 成光館發行 三八三頁	1.20	.80	.18
逸話 劒魔文六旅姿	吉川延著 六八〇頁	2.00	.60	.30
近代英文學雜考	富田彬著 健文社發行 三四二頁	2.30	1.00	.40
小說 滿洲國皇帝 滿蒙太平記	米田華船著 六三五頁 面白イ小說	1.50	.60	.21
英語ペン字入 新修 日用辭典	文學博士藤村作 文學士佐治 共編 九八九頁 縮入	1.80	.95	.18
新式 ペン習字精解	大阪池田師範學校 佐佐木元 縱書キ 横書キ 二冊組合セ	3.00	1.30	.21
新式 獨和大辭典	文學士喜張信一郞著 東京大倉書店發行 二三四四頁	5.50	1.70	.62
英語入 佛和新辭典	坂本恒太郞編 ポケット型 一三七三頁美本	2.80	.70	.09
假名付 發音 新譯 英和辭典	成光館編輯部編 ポケット型 七三八頁美本	1.70	.95	.09
新式 寫眞のうつし方	今井濟雄著 此ノ一冊アレバ寫眞ハナンデモ出來ル 二〇六頁 寫眞多數入	1.50	.80	.12
國民書道教本	鈴木香雨著 國民書院版 書道何デモアル 一四四頁	2.50	1.00	.18
ペン字入 現代 書翰大辭典	明治學院教授 ... 大學教授 ... 九四六頁	3.00	1.50	.18

法文 ●時價販賣ニ付振替或ハ爲替ニテ代金前送ヘ ●注文ハ一切御斷リシマス

三省出版部 東京市向島區東三ノ一六 振替東京一六三三九番

결리고 아픈데

滲透性鎭痛劑 トクホン

神經痛 류마치스 打撲傷 筋肉過勞 肩腰의결림 其他各種의 筋痛性疾患에

도 산듯하고 爽快하고도 確實한 效果입니다

구 一時鎭定하는藥과 달라深部病原에 슴슴 여드러서 鬱血과停滯 毒素를淸掃하고 아픔과결림의 根源을除去 합니다

혼 和漢洋 鎭痛處方의 諸特長을 全部合理的으로綜合한 新研究의新劑로서 그藥效斷然模倣追隨를 不許합니다

★…치덕거리잔코혼적이안나서爽快 ★…어데나부처도運動에隨伴가업고 ★…부처채몸입入浴自由

廿錢·三十錢 五十錢·一圓 二圓·三圓

近處藥店에서 사주십시요

見本送呈 …사양마시고 葉書로下記住所에申込해주십시요

發賣元 鈴木日本堂 東京市日本橋區本町三·振替東京七三一番

藝術靑年의大進軍

今秋에開屛될本社主催兩大年次事業

新進拔擢의登龍門

"音樂競演"과"學生美展"

九、十月會期앞두고本社事業部準備開始

文化朝鮮의礎石年復年鞏固

우리의 새로운 문화가 실로 놀랄만치 장족의 발전미 생장을하고잇다는것은 아모도 거부할수업는 엄연한사실이다 한개보담 높은 수준에 오르라는 갸륵한 노력으로서의 우리 사가 베푸는 두가지의 큰 사업인 전조선 남녀음악 콩쿨(全朝鮮男女音樂競演大會)과 전조선학생미술전람회(全朝鮮學生美術展覽會)는 비단 우리사의 거창한 사업이며 자랑일뿐만아니라 우리 전체의 문화사(文化史)를 수놓는 아름다운 색실이 아닐수업는것이다

이두가지 사업은 비록 시작한지 날이 아트나 그동안에 어든 성과가 적지안햇스며 작년에는 객관적정세(客觀的情勢)의 불리로말미아마 중지하얏스나 그정세가 장기에공할것이므로 금년에는 단연 만난을 물리치고 가을 씨-즌을 기하야 열기로되엿스니 한울 기르고잇던 예술의 사도들에게 빗나는 등용의문은 열리여졋다

음악콩쿨은 이번이 제삼회로서 구월하순에 열기로되엿는데 지정곡목(指定曲目)은 성악파(聲樂科)에 (슈벨트의 『방랑자』(放浪者)와 『아베마리아』며 피아노파에는 (슈벨트의 즉흥곡(即興曲) 구십번 바이오린파에는 로데의 콘첼트 제일악장 제륙호(第一樂章六號)로결정되엿다 그리고 심사위원으로는 성악과에 현제명(玄濟明)정훈모(鄭勳謨) 박태준(朴泰俊)이인선(李寅善) 피아노파에는 김영환(金永煥) 박경호(朴慶浩) 김원복(金元福) 바이오린파에는 홍난파(洪蘭坡) 계정식(桂貞植) 김재훈(金在勳)씨등 실로 사계의 권위를 망라하엿다 콩쿨의상금은 일등이백원 이등 백원으로 입상자가운데서 전동방(?)한사람하나에한하야 사장상(社長賞)으로서 백원을 주기로되엿스며 곡목은 지금인쇄중이므로 필요한사람에게 실비로 나노아줄터이다.

▲학생미술전람회는 금번이제이회로서 시월중에 열기로되엿다 출품종목(出品種目)은 초등부(初等部)에 자유화(自由畵) 수공품(手工品) 중등부(中等部)에 동양화(東洋畵)서양화(西洋畵) 공예품(工藝品)을 구별하야 동양화(東洋畵)와 서양화(西洋畵) 공예품(工藝品)에 특히 금번에는 상업미술의발전을위하야 도안(圖案)을 더너키로되엿다 공예품가운데는 조각파세공(細工) 자수(刺繡)와편물(編物)등이며 이전에취급하던사군자는 받지안키로 되엿다 심사위원(審査委員)으로는 동양화에 고희동(高羲東) 김은호(金殷鎬) 이영일(李英一) 서양화에 김용준(金瑢俊) 도상봉(都相鳳) 이병직(李秉直) 자수에 유정순(兪貞順) 김명자(金明子) 류영숙(柳英淑) 조각에 김복진(金復鎭)등미술계의 권위를 전부 망나하얏다 심사는 특선(特選)과 우선(優選)의 두가지로써 별히귀상(賞)은 중학부특선에정상상장과 부상으로오십원 우선에는 정상상장과 부상삼십원 초등부특선엔 정상상장과 부상이십원 우선에는 정상상장과부상 십원을 각각주고 특선된작품중에서 장래유망하고 우수한것 하나에한하야 사장상으로 백원을주게되엿다

新羅時代의 三重石塔重修

二基의復原工事竣工

【慶州】 경주군내동면천군리(川軍里) 명활산성(明活山城)아래 경감도로(慶州甘浦間) 연변에 문허저서 너머저잇던 신라시대의 석탑두개는 금번총독부미전(米田)촉탁감독하에 공비 이천사백원으로 그복원공사(復原)를행하야 준공되엿스므로 지난오월십일일 관민다수참석하에 준공식을 거행하엿다 탑은 화강암재 동서이기(東西二基)의한쌍으로 각각노피 약이십팔척이오 수법은 간결웅대하야 신라통일기의 차종탑의특색을 잘드러내엿다 거금천사백년전에 부근일대 가운데에서 현각사(玄覺寺)라고 각자한기와(刻字瓦)가 발견되엿스므로보아 절터이던것을 짐작할수잇다고한다 (사진은 중수재건한석탑)

國旗를貴重히 奇特한兩學童

부내 명치정(明治町)이정목에잇는 계성학교(啓星學校) 학동들이 국기를 존중히 여기라는 선생의 훈시를 잘 직혀서 최근 각종축하행렬이 지난뒤 길바닥에 떠러저잇는 국기조각을 그대로 흙에매인에 짓밟히도록 내버려두는것이 조치안타하야 어린학동들이 서로 의논해가지고 부내각처의 길바닥에 떠러저잇는 국기조각과 흙묻은 종이기들을 주서모아가지고 이십사일 그학교생도 대표 리재동(李在東)(一二)서상진(徐相鎭)(一二)군이 경성헌병대(京城憲兵隊)로가지고갓는바 헌병대에서는 이기특한 소년들의 행동에 크게 감격하야 그들을 매우 칭찬하야 주엇다고한다

無理한强制結婚 避코저處女逃走

新郞은有妻子離婚한無情郞 父母는財産에戀할뿐

【鳥致院】 결혼식날을 아흐레압두고 처녀가 부모의강제결혼에반대하고 야반에 자취를감춘사건이 잇다 재작이십일밤에 충남연기군조치원읍본정시장(忠南燕岐郡鳥致院邑本町市場)에서 발생되엿는데 그처녀는 황모(黃某)의 장녀 ○○○(二○)으로 동리에서 얌전하다고칭찬을바더오든터이엇는데 월전에 동읍류정(柳町)미곡상하는 강모(康某)의차남과 혼담이 잇섯든것을 그처녀는 그남자의 소행을 내사하여보앗든바 소생까지잇는 본처를 이혼하엿다하며 그의본처는 그남자를 잇지못하야 부근에서 두루한다는말을듯고 부모에게 그남자와는 결혼할수업다고 반대하엿스나 부모는 듯지아니하고 하로이틀지나오다가 결혼식일이 박두한것을 비관하고 이웃에게 주하는 동모에게 자기사진까지 나누어주고 자최를감추엇는데 혹시자살이나아니하엿나 하야방금 사면으로수사중이며 ○○이도주하기며칠전에 이웃사람에게 남겨두는말을 종합하면 소생까지두본처를 이혼한다는남자의심리는 치척할만한 미천이 엇음으로반대하나 부모는 혼인다는것을빨하며 강제로 시집을보내랴한즉 도주하엿다가 부모가 마음을돌리시거든 도리오든지 그럿치못하야 도주도못할지경이면 자살어리도하야 의에버서나는결혼을하라는가정으로하야금각성케하겟다는 결심을하엿섯다고한다

交通難의京城에 보기電車를十臺

京電에서새로購入

경성부가 나날이발전되여감에 따러 촌각(寸刻)을다투는 부민의 발이라고할만한 전차의수요는 날로증가되여가고잇서 경성전기회사(京電)에서는 작년중에 대형(大型)『보기-』차열대를 주문하여두엇섯는데 그동안 동경기차제조회사(東京汽車製造會社)명고옥일본차량회사(名古屋日本車輛會社)에서 각각제조하여가지고 칠월중순에는 경성에 도착되리라는데 이『보기-』차열대가 증차되면 부내의전차수송력의 부족도 상당히 완화되여 그동안 아츰저녁의출퇴근시간의 『러쉬아워』로 전차가 대혼잡을이루고잇던것도적이 구제될모양이다

不正職工

부내의선정(?) 십오번지 각전(角田)양복점공장에서 양복감이 업서지는 사건이자조잇서 소관종로서에서 범인을엄탐중이던바 이십사일범인이 잡히엿는데 양복감이 약오십『야-드』이어서 잇섯습으로 단정하고 엄탐한결과 부내에 파동공장직공 윤학봉(尹學奉)의 소위로판명되여 동서에서 여죄를 엄중취조하고잇다

電工墜落重傷

이십사일오후여섯시경에 부내태평통(太平通)이정목 이백칠번지 삼화(三和)전기토목주식회사 전공(電工) 리대선(李大先)(二三)이가 부내장사정(長沙町)백구십륙번지에잇는 노피이십척되는 전주(電柱)우에서 작업을하다가 잘못하야 추락되어 머리를 부디처서 빈사의 중상을입고 방금 부민병원에서 응급치료중이다

各道에監視機關設置

物價騰貴積極抑制

暴利取締令强化、配給組合도整備

商工當局의對策決定

천정을모르고 올라가기만하야 민중의생활을 위협하고잇는 물가 문제에대하야 총독부경무국에서는 특히 두보한바와가티 취체방면에 주력하기로하고 그대책을 수립하는일방 식산국에서는 실행한 연구를 진행하야 이미상공과령목사무관(鈴木事務官)이 이문제를가지고 동경에출장하야 요로당국과 협의절충을 거듭하는중인데 대체상공성(商工省)의 중요물자, 물가조정방침에 의하야 다음과가튼 세가지 방면으로부터 물가등귀를 적극적으로 억제하기로되엿다

▲소매물가의 부당앙등방지를 기하기위하야 각도에 물가감시위원회(物價監視委員會)를 설치하고 엄중취체를단행하는동시에 위법자에대하야는 발견되는대로 단호한처치를 할터이다

▲작년팔월에 제정한 폭리취체령을 최근가격대책상의 정세에비치위 다시일층강화하야 전기감시위원회와 연락을위하야 경찰방면에서 명령성에 가장적절한운동을 도모하기로되엿다

▲내지의각물자조정책을 본바더각중요물자의 배급통제조합을 정비강화함으로서 중앙과지방의 판매조합을 연락케하는등 방면으로부터 물가등세를 억제하기로되엿다 이외가티감시로서 체로 배급으로 동원하야 물가의등세를 강역적으로 억제를단행하는것은 각방면의 주목되는바이니 효과가 상당히큰모양이다

그리고 내지에서는 물가위원회(物價委員會)를 설치하고잇는데 조선에도 총독부식산국안에잇는 물가대책위원회(物價對策委員會)등 안에 위원회를 설치하자는 의론이 대두하고잇는데 조선은대체 중앙의존(依存)상태이므로내지처럼 대체의위원회에서 결정한최고가격에 의하기로 비용을 언저 최고가격을결정하면 그뿐이라하야 조선의 위원회설치는불필요하다는 의견이압두에서 대두하고잇다

古蹟名勝保存의石標

三百餘個各道에配付

총독부에서는 보물고적명승천연기념물(寶物古蹟名勝天然記念物)의 보존의 완전을 도모하기위하야 표시할석표(石標)를 세워오는데 금년에는 삼백삼십이개를 만들기로결정하고 이에요하는 비용의예산서를 정리중이든바 일전에 전부되엿섯스므로 이십사일각도에대하야 석표제작과 그운반비로서 다음과가튼 예산을배부하얏다

京畿三二四圓 忠北一三九圓 忠南四四圓 全北九七圓 慶北九二一圓 黃海四〇一圓 平南二四七圓 平北四七七圓 江原五三三圓 咸南二〇八圓 咸北一〇〇圓 全南一八七圓 慶南二六七圓 計五、四六五圓

海軍記念日

鐵道局의行事

철도국에서는 어제이십칠일해군기념일(海軍記念日)의 정오를 기하야 전철도종업원과 가족들이 사변희생자와 전몰한이들을추도하고 전승기원의 묵도를일제히올려서 기념일을 기념하기로 하엿다는데 철도공장과기관구에서는 기적을울려

두時間동안에 자그마치三千件

本町署管內交通取締件數

시내본정서에서는 지난이십일일 오전아홉시부터 오전열한시까지 두시간동안 관내일제히 교통취체를 집거해보앗는데 좌측통행(左側通行)을 잘못한것이 팔백사십오건 차도와 보도의구별을하지안흔것이 일천사십이건 노상유희(路上遊戱)가 일백사십건 노상에 물건을 방치한것이사백사십건 기타 상설의(注意) 설유(說諭)고발(告發) 등 삼천이백칠십오건에 달하엿다

시골少年이 千圓가지고出家

강원도춘천읍(春川邑)에서 미곡상을하는 김순성(金順性)의장남 기복(基福)(一八)이라는 소년이 며칠전에 자기아버지돈 일천원을 몰래가지고 경성으로 도망하여왓는것을 그의 아버지가 상경하여 동대문서에 의뢰하야 차종경과 그의친척의 집에와잇는것을 발견하엿는데 행히 아직돈은쓰지안코 잇서서 무사하게 되리고 내려가고하엿다

그旅館의下人 정말도적놈은

부내종로이정목 백이십사번지 상신려관(相信旅館)에서 손님의 금품이 자조업서저 주인이경계하고잇던중 이십사일 새벽세시 동려관하인으로 잇는 강원도원주군원주읍(原州邑) 출생 오제근(吳濟根)(二○)의 소행으로 판명되엿다

電線切斷犯

시내공덕정(孔德町)유번지의 전신선일백오십메돌을 어느자가 이십사일오후 사오시경에 절취하여간것을 통행인이 발견하고 직시 소관용산서에신고하여왓슴으로 목하동서에서는 범인을 엄탐중이라고한다

『保健朝鮮』創刊

보건사상을일반에게 보급시키기위하야 시내 예지정(禮智町)에잇는 보건조선사(保健朝鮮社)에서는 이번에월간잡지 『保健朝鮮』을발간하엿다 정가는일부오전이라한다

曆

▲五月二十五日(水曜) 陰四月二十六日 ▲干支 丁巳 ▲日出 五時十八分▲日入 十九時四十三分▲日南中 十二時三十分十一秒▲滿潮 二時六分▲月出 十四時五十六分▲干潮(仁川) 零時四十五分과 十三時十分

총딱

유치장의 식사가 적다고 말썽을 부리어 그결과가 각경찰서를두고 알어보니까 과연 용산경찰서 유치장 차입밥이 적엇더라고 ▲그래서는안되겟스니 두둑이줄터당어줘야한다고 현명한처분이내렷다 ▲본래 유치장에들어안즌사람이라 주는대로바더먹거나할줄알고 밥장사 떠는약은짓을 하든모양인데▲일이이러케되고보니 경찰서출입이 자존심을 ... 기자가 한소리할줄이야 생각지

高啓學院事件

原審破毁·差戾判決

부내 보성중학(普成中學)을경영하는 재단법인 고계학원(高啓學院)대 정원부(?) 고희원(高熙源)씨와 사이에 대한 토지소유권이전및 소작료이도청구소송은 원심에서 원고측인 고계학원이 승소하고 이심에서는 패소하얏스므로 불복상고하얏던바 지난사일에 결심 이십사일고등법원 도변(渡邊)재판장으로부터 원판결을 파훼하고 사건을원심재판소로 차려(差戾)한다는판결이나려 복심에서또다시 새로운변론에의하야 재판을하기로되엿다한다 그런데 복심에서는 고등법원 파훼의 이유를 사실상 및 법률상의판단에 기속(羈束)을 바드므로 고계학원측에 유리하게 전개될것을 예측할수잇다

大新京의偉容에驚嘆

本社主催滿支視察團動靜

【新京에서本社特派員 李申雙(?)發電】 본사주최만지산업시찰단일행은 합빈(哈爾濱)을 불러 이십이일아침 신경(新京)에도착하야 여관에 행장을풀어노흔후 우선 시가지를 일주하엿는데 건설도중에잇는 대신경의위용에는 경탄을 마지아니하엿다 이십이일오후 길림(吉林)을다녀와서 시청에서 다시각처를 시찰하야 만주국회를 거두고 이십삼일오후에 신경을 떠나 봉천(奉天)으로 향하엿다 일행의원기는 왕성하다

◇헐리는東小門!◇

도시계획사업(都市計劃事業)으로 창경원(昌慶苑)아페서 동소문(東小門)까지 폭원이십오미돌의 시가도로개수공사(市街道路改修工事)가 착공되여 경성팔문의하나인 동소문(東小門)이 드되여 헐리고잇다 이동소문은 혜화문(惠化門)이라고 하야 이태조(李太祖)삼년에 창안팔대문의 하나로서 건립된것으로 오래동안 비바람을맛고잇섯는데 도시계획으로 창안팔대문의 하나인 동소문의 운명도 마츰내 헐리고 말게되엿다 나머지 남대문 동대문 서대문 외에는 무엇이남아잇지안케되엿다

스포ー츠

對普、延籠球 滿洲苦戰?

今日의籠球豫想

지난十四、十五、十六日의三日間 東京에서열린 第一回 東洋籠球選手權大會에 出場하엿든 滿洲國代表와 普專의對戰은 今二十五日午後五時半부터 鍾路코ー트에서 擧行하기로되엿스며 全延專파의 對戰은 明二十六日午後五時半에 行하기로되엿다 滿洲國代表는 吉林、哈爾濱、奉天、新京等地에서 추려뽑은 最强陣으로

運 練習도 업시 東洋大會에 出場하엿다가 比島와 日本에게 慘敗를 당한後 明大에게 一勝하고 漸次로 『원』에 妙味를 보이게 되엿스나 文理大、商大、京大에게 비록 連敗는하엿스나 相當한 接戰을 演한것으로보아 普專과 延專도 餘裕綽綽한 게임은 할수업슬것으로 豫測된다 滿洲側은 모두非凡한 體驅를 자랑하고 잇는 그들은 基礎技術에잇서서는 勿論이려니와 個人技에 뛰어난점이 잇서 延專의 『원』게임을 활용하는 것이 기대된다 滿洲側의 체력과 技術을 잘 이용하면 攻擊할수도 잇슬것이다 相對側의 防禦陣形을 친後에 攻擊을 하게되여 어떠케 肉薄할수 잇슬지

滿洲國籠球戰績

比島	59	(2831:1014)	24 滿洲國
全日本	66	(2630:1016)	26 滿洲國
滿洲國	54	(3717:2825)	53 明大
文理大	57	(2136:2017)	37 滿洲國
商大	57	(2730:2626)	52 滿洲國
京大	50	(2624:3312)	45 滿洲國

普專과延專의 陣容은 比島軍과 對戰하던 그멤버ー에다 틀림이 업슬모양이다

殖銀14 鐵道1

京城實業野球리ー그… 殖銀對鐵道의 第二回戰은 二十四日午後四時五十分부터 京城球場에서 佐田(球)高橋、橋本(壘)三氏審判下에 鐵道先攻으로 開始된바 結局十四A對一로 殖銀軍이 再勝하엿다

	一	二	三	四	五	六	七	八	九	
鐵道	0	0	1	0	0	0	0	0	0	1
殖銀	8	0	0	0	1	3	2	0	A	14A

◇兩軍投捕=(鐵道)東、鶴田―三村(殖銀)德島―谷岡

善隣6 京師3

京城中等學校野球리ー그第二日…京師對善隣戰은 二十四日午後四時五十五分부터 龍山鐵道球場에서 佐田正(球)古賀、芳賀(壘)三氏審判下에 京師先攻으로 開始된바 結局六A對三으로善隣이 勝捷하엿다

	一	二	三	四	五	六	七	八	九	
京師	0	0	2	0	0	1	0	0	0	3
善隣	0	1	0	1	2	2	0	0	A	6A

◇兩軍投捕=(京師)森―長(善隣)吉坂―山內

早大陸上十四年連勝

第十六回早慶對抗陸上競技會는 二十二日午後零時四十分부터 神宮競技場에서 行한바 結局七十二對五十八로 早大軍이 十四年間連勝하엿다

今日의運動

▲籠球=日本籠協朝鮮支部主催滿洲國籠球團招聘競技大會第一日…滿洲國對普專 午後五時半 鍾路靑年會後庭코ー트(雨天이면 室內코ー트使用)(觀覽料=一般三十錢、學生二十錢)
▲野球=京城實業野球리ー그…府廳對京電二回戰 午後四時半 京城球場(觀覽料=네트後面 四十錢、一般二十五錢、學生十錢)

運動界人事·集會

▲京城私立中等學校庭球聯盟主催와 本社後援의 第十六回中等學校庭球리ー그戰을 압두고 同聯盟戰準備會(各校庭球部長會)는 今二十五日午後四時부터 太平通朝鮮日報社 會議室에서 開催할터인데 關係者는 無漏參席하기를 바란다한다

世界的으로愛用되는 アンチフラミン

안치후라민(Antiphlamine)은 肺炎·感冒等을 爲始하여 其他各種炎症에卓効가잇는 外塗內治(겻트로발러內治하는)藥으로서 各國에서 널니使用하여오든中 더욱 今年과가티 氣溫不調로 肺炎·感冒·咽喉炎·胸痛等으로苦生한 患者에게는 特히本劑의 効果 가偉大함이 證明되엿습니다。

本劑가 普通濕布보다도 卓効가잇는것은 그有效成分이 곳患者에滲透하여 消炎作用을하는同時에 神經을刺戟하는 老廢物을 除去하고 血行을잘되게하여 鬱血을업새는 作用이優秀한까닭입니다。

그럼으로 肺炎·氣管支炎以外에 神經痛·肩胛痛·腰痛等에도 卓効가잇고 또한 婦女의月經痛에도 本劑를 下腹部에바르면 疼痛이停止되고 行經을順調롭게합니다。

또한本劑는 患部에발너도 何等刺戟을 이르키지안코 氣分을爽快케함으로 病院에서는勿論 一般家庭에서도 널니使用합니다。

適應症
肺炎·感冒·肋膜炎·로이마치스·扁桃腺炎·氣管支炎·關節炎·神經痛·打撲傷·乳房炎·月經痛等

發賣元 株式會社 柳韓洋行

外塗內治의家庭聖藥

包裝 20瓦 60瓦

淸血排毒强心特効藥 海草精

適應症
悪性梅毒疾患、淋毒疾患、腦毒心臟病、慢性性ロイマチス關節炎、神經痛、喘息、神經衰弱、皮膚、咽喉疾、連珠瘡、頭瘡、腸出血、中風、內腫、腹腫、解、一瓶(一個月分)三圓九十錢

京城明治町六丁目二七 ホルモン醫化學硏究所

리ー트式穀物膨脹機 돈벌기大王
五合의米가八升의菓子가된다 米菓製法傳授
新型各種カタログ進呈
大阪市北區浮田町九番地 兒島製作所 (電話北3238番)

桃屋의 花らっきょう
봄의食卓에 消化를돕고 食慾을增進함
各百貨店及食料品店에잇슴

內臟外科·傷害外科
金晟鎭外科医院
醫學博士 金晟鎭
京城府鍾路二丁目一三番 電話光化門一七九〇番

日本語の時間

他の半量で濟む

昭和の常識
齒磨에씰시찰藥을利用하면 分量을때가잘빠지다

仁丹の半練齒磨

パイロット萬年筆
高級萬年筆

擧國非常時! 다가리銃後의經濟 여야말로耐久三十餘年
¥2.00以上
透明軸 ¥3.00以上
パイロット高級萬年筆 特約店 楠商店 京城府鍾路二丁目二十七番地 電話光化門三九六番

中部版

平澤東城小學校 學父兄會定總

【平澤】 평택동성소학교(平澤東城小學校)지정학부형회는 지난오월이십이일 평택곡물협회(平澤穀物協會)에서 개최하엿는데 회장민광식씨(會長閔光植氏)로부터 회계사업보고와 신산…별로 예산을 아래와가티 결정하엿다

金一百五十圓	學年學藝會費
金二百五十圓	修學旅行費
金五十圓	兒童文庫費
金四十圓	兒童保健費
金一百圓	兒童獎學費
金七十圓	兒童引率費
金一百圓	雜費
金一百圓	新入生…
合計	八百八十五圓

素砂、工場地帶化로 京仁一體에 拍車

二千數百戶、工場에 따라 移住

素砂諸般施設에 粉忙

만주국의 출현과함께 대두하게된 경인일체(京仁一體)의 려상은 작년가을부터 시작된일지사변에의하야 더욱경인지방이중요하게됨을따라 제반시설에 빠지를가하게되엿다 경기도당국에서도 여주세에따라 삼만원의비용을던저 금년부터일체회의 자료를얻고저 설지조량에 착수하엿거니와 한편경인사이에는 벌서 중공업공장에 출현하고잇는 사실은 설지로그일체화가구현되여가고잇는것을 말하고잇다 적경인선소사역(素砂)부근인 부천군부내면대정리(富川郡富內面大井里)에는 금년안으로 국산자동차회사공장과 홍중(弘中)기계제작공장의 두큰공장이 건설되게되엿스며 거기에따라 조선인이 이천오백호 내지인이 팔백호가 이곳에이주키로되엿슴을 비롯하야장래의 대발전이기대됨으로지금부터가옥건축을 통제하야장래의발전상 지장이생기지안토록 시가지도로망에정선을할것과 전기와가련 감작히 인구가격증함에따라 그 자제의교육기관으로 소사(素砂)소학교의학급을 급히증가할필요가잇다고하야 그지방유지 가등가평(加藤嘉平)외삼씨는 수일전 부천군청을방문하고 도로예정선계획발표와 소사학교증축을 진정한바잇섯는데 이보고를받은 경기도당국에서도 경인일체상중요한문제라하야 묵과치안코대책을 선공연구하는중이다

의명의로 소작권이동통지를 하엿는바 그소작인은 자기가배신행위업는것만밋고 강경한태도로 여러번교섭을 하엿스나 사유지에서는 기어코듣지안코 소작권을 이동시키게되엿스므로 소작위원회에 조정신청을 한것이라한다 그날소작쟁의조정건수는다섯건중 네건은 원만해결이되고 한건만은 재판소로 넘기엇다한다

道內青年團員中卅名 內地見學團組織

日向、伊勢、橿原等地를見學

來二十七日京城出發

경기도에서는 도내청년단에서 이십명을 선발하야 『국민정신강조견학단』을조직하야가지고 도지방과 일야사회주사(日野社會主事)인솔하에 이십칠일 경성을떠나 내지의 일향(日向) 이세(伊勢) 강원(橿原)등 력사상유서기픈곳지를 견학하고 동경이중교(二重橋)에서 황거요배를하고 유월십일 도라오기로되엿다

인천서 행사원을만하고 정거리 에서 장시간을 기다려도 오지안키에 그때야 가정사인줄알고 집으로가서 밤새기를기다려 인천서에 출두하야 고발을 하엿다

열흔사건을 중대시하고 각방을 수회 면밀을 취하는일방 범사대를 활동으로 출동시키엇스나 범인의 행방은 아직알수업다한다

仁川商議에서 北支視察團募集

【仁川】 인천에 어인조 가형사가 도출현―지난이십삼일 오후열한시반경에 부내금곡정(金谷町)사는 금자하태(金子夏太)(二三)는 부내신정(新町)락우관(樂友館)에가서 구경을하고 오는길에 유정(柳町)주명기정미소(朱命基精米所)아를 지날때에 두운곳에서 양복입은 사나이 두명이 나서면서 나는인천경찰서형사인데 조사할것이 엇스니 기다리라하야 로상에서 임의대로 몸을 뒤저거리며 가지엇든 현금칠십원과 회중시게를 내서보고는 더욱 심문할것이 잇다하며 본서로 데려갈것가튼 태도를 보이더니 부내경정(京町)까지와서는 너는내지인이니 숨던지 다러나지안을 터이니 여기서 기다리면 우리는 본서에 전화를하고 오겟다하고는 해방을 갈추엇다는데 전기 금자는

閔光植氏壯擧로 新築不足金解決

平澤東城小校의快報

【平澤】 평택은 비약적발전에따라 인구가 증가되는반면에 매년학아동은 배이상이 초과되여 학교당국은 두통중이므로 전학부형회장(學父兄會長)선주한 민광식(閔光植)씨의발기로 소화십일년에 평택공립보통학교 학급증설파 교사신축기성회를 조직한후 도청에 교섭하야 허가를어든후 보조금 일만원을 밧기로하엿스나 팔만원이라거액이 들게되므로 학부형회기부금으로하엿든 일반부형 사배여명이 추가로 일원씩을 내게 되엿는데

광무지구하사를 열백류천원까지 계획한이 아니되므로 면민의겨부가 기성회를 전원은되여야되므로 거성회단부제씨들은 이게년이나두고 주야를 불고하고 맹사적으로 면내들각호마다 사오차식 방문하며 바든바에 삽만원 반가야니 할수이시 심팔당금 일만원이 부족되며 고 공사중인데 오는칠월 상순에는 준공이 될모양이나 지난오월이십이일 학부형총회시 결산보고에 의하면 이천원이나 부족되므로 일반학부형은 공동이다 합당이나 지금구백구십륙명 민광식씨(會長閔光植氏)로부터 일금 이천원을 매입하게되여 회장키겟다고 일금천원을 부담하겟다하는 뜻을 표시하니 회장민씨는 관재세상의 성의잇는대 부형제씨가 교육열의 성의에도 불고하고 회의를 감사하다는 뜻을 말하야 보충되는것이 엇지하더지 책임을지게다는말에 일반학부형 일동은 너무감격하야 엇다하며 오후두시에 무사히 회하얏다한다

全朝鮮工業大會

開催地仁川決定

六月二十三、四兩日間

【仁川】 조선공업협회(朝鮮工業協會)주최 제오회전조선공업자대회는 오는이십삼일 동회의 일간 인천서개최키로 결정되여 전조선으로부터 사백여명이 참가할예정인데 조선공업협회에서는 경성상공회의소(京城商工會議所)에서 오는이십사일 동회의소에서 리사회를열고 공업자대회에 제출할의안에대하야 협의를 할예정이라는바 인천상공회의소(仁川商工會議所)에서는 이 대회에대한 만반준비를 하는중이라한다

仁川競馬場實現 具體策을講究

所要經費는卅萬圓

【仁川】 과거수년동안에 인천각방면에서는 산마장려(産馬獎勵)와 인천의번영책으로 인천경마장(仁川競馬場)설치의실현을 부의원수씨가 당국에 요망하고잇섯는데 현시으로만 한다는것보다 구체적실현을 보기위하야관계자는 그준비조사와 계획을신중히 강구중이라는데 그경비는 약 삼십만원가량이라하며 머지안은장래에 실현을 보리라하야 일반은 대망하고잇다한다

楊州新谷橋改架

期成會組織活動

【楊州】 양주군양주면(楊州郡楊州面)진곡교(新谷橋)는 양주군남부별내면(別內面)으로통하는 중요교량으로되여잇스나 현재교량은 부패하야 교통에위험이잇서서 차마의 교통을막고잇슴으로 교통상불편이 적지안타 양주면에서는 이다리를근대식철근『콩크리트』로고처노코저하야 경기도의 보조일만이천과 양주면기채(起債)칠천원과 일반기부오천원의 예산으로 금년부터이개년계속사업으로 총독부에 기채인가신청을하얏든바 민간기부의금액이 확립되여 확실한예산을세워서 다시신청하라고 반각이되엿다 면에서도 기부의신입을급히하기위하야 십구일아침열시부터 면회의실에서 일반면민유력자를청하야 기성회를 조직하야 다음과가티 역원을선정한뒤 이십일부터 가설자금조달에 착수하게되엿다

▲會長 朴紀陽 ▲副會長 福田俊市 ▲評議員 渡邊仙治郞 後藤金十 洪元燮 李恩恒 ▲委員 李恩恒 洪元燮 朴禮秉 李馨元 邢熙澤 金永燦 李明宇 尹元世 文德相 文昌俊 久木原 田中興一 原田吉郞

開豊勤勞日所得 一千二百圓

【開城】 중대한 비상시국에처하야 개풍군(開豊郡)관내 칠천육백여명농민은 생산확충과 소비절약에대한 열성을갓고 지난오월일일 직농산어촌근로일(農山漁村勤勞日)을 당해서 평시보다 한시간을 일측이러나고 눗게자고해서 흥오가마니를짜고 새기를꼬고 장작을 패고하야 따로모혼 수입이 이천이백 륙십오원이십육전의 거액에 달하얏다 그런데이돈은 이돈만으한푼도쓰지안코 한데모아 금융조합 우편국에 저금하얏다는데 수입내역은다음과같다

叺織	一、二六七、三九錢
製繩	五六〇、五〇
斫木	二三、五〇
蘸	二三、二〇
土木工事	七三、二五
産業勞動	一七、一三
金鑛勞働	一七、六〇
漁業勞働	二三、八三
其他勞動	七二、一二
節酒節煙	七一、一二
炊米貯金	四、六〇
消費節約	一七、三〇
計	二、二六五、二六

平澤、徐州陷落祝賀

【平澤】 평택에서는 서주함락축하식을 이십일일 오전십일시부터 평택신사(平澤神社)에서 관민 춘동하교남녀생도합 오천여명참집으로 전승봉고제를 엄숙하게집행하고 이어서 관민합동대축하회를 성대하게거행하고밤에는 오후여덟시부터 쏘다지는 폭우도불고하고 제등행렬로 평택역전으로부터 시내를일주하여 대소제등의불빛으로 물드려시내는 꼿밭을 이루엇스며 축하의 극치를이루엇다

하야 그정보구장(町分區長)을통하야 파일하상자씨을보내여 각각영전에 바치게하야 경조의뜻을 표하엿다고한다

顧客들을속이는 不正度衡에鐵槌

廿三日부터東大門署一齊檢査

違反者布木商이首位

전시체제하의 대중경제는 물가의 등귀로말미아마 비상히곤난한처지에 빠저잇는데 이기회를이용하야 개인의이익에만 눈을뜨고잇는 간상배를 취체하기위하야 폭리취체령이 실시되엿슴으로 이취체령을버서나서 교묘히 도량형(度量衡)을 속여서폭리를 탐하랴는자가 잇스므로 시내동대문서에서는 이십삼일부터 십삼일까지에 관내의 도량형을 일제히 검사하야 부정도량형을 사용하는자를 엄벌하기로되엿는데 아직 남마다검사중이나 어제와오늘 이일간의통계로보아서는 약일할강의부정도량형이 적발되엿다 적발된부정도량형을 구별해보면 첫재로 포목상에서쓰는 자(尺)에 부정한것이만코 그다음으로는 되(斗)며 그다음이 저울의순서인데 포목상에서쓰는자는 일반대중의일용의복감과관게가만흐므로 그동안 괴해액이 상당할것이며 금번에적발된자는 모두금후경계하는동시에 때가비상시이므로 엄중히처벌할려이라한다

尹致昊翁國防費로 五千圓을또獻納

去二十一日軍司令部訪問코

중앙기독교청년회장 윤치호(尹致昊)(七五)씨는 작년칠월지나사변이생기자 오천원이라는 금액을 국방헌금하야 총후의적성을 표력하엿거니와 이십일일 서주함락의보도를듣자 황군의 위무에감격하야 이십일일 다시금 조선군사령부를 방문하고 금오천원을 국방기재비(國防器材費)와 휼병금(恤兵金)으로 헌납하야 군부를 감격케하엿다

개자의 칭찬이자자하다

佐伯愛婦分會長 陸軍病院慰問

애국부인회경성본부에서는 이십일 좌백(佐伯)분회장이 용산육군병원 연병장문원을 위문하야 『라디오』수신기한대를 헌납하엿스며 또 이번사변에 허생된 『영령(英靈)』의 유가족에대

地主舍音의無理로 金浦爭議頻發

【金浦】 지난이십일에 김포군에서는 이야기가절박한이때에 소작위원회를열고 소작쟁의조정에 분주중이라한다 그소작쟁의의내용을 대개드러보면 조치못한사음(舍音)들이 농지령도무시하고 아무런잘못이업는 소작인의 소작권을박탈하야 자기친척이나또는 자기와친한사람에게로 이동시키는사실이만타 한다 그일례를보면 경성부현저정(峴底町)박모(朴某)의사음인 김포군대곳면가현리(大串面佳峴里)리모(李某)는 그동리임종의(林宗義)의소작하는돈 유류량을 자기집에고용으로잇는 김모(金某)에게로 어동시키기위하야 작년가을에 저주에게는 하등의말도업시 지주

青年團負債를 林炳達氏償還

소회신설년이래 부내중앙청년단장으로 활약하든 가회정(嘉會町)일번지의 백사십구호 한창이(韓昌履)(四七)씨는 얼마전 가정형편으로 사임하고 그후임으로 의선정(義善町)오십삼번지림병달(林炳達)(三三)씨가 취임하엿다 취임하자그는 청년단부채수백원을 사재로갑는동 열의잇는활동을하고잇서 일반의칭송을 듯는다

十七萬通激增 京城府內의電報

경성체신분장국의 조사에의하면 사월중의경성부내 각국소에서 서전보를 취급한수가실로 일백오십일만칠천이백육십오통에 달하여잇는데 작년동기의 일백삼십사만칠천팔백륙십이통에 비교하면 십칠만삼천팔백수통이 격증하엿다 이전보의격증은 사변에따른 각종사업의 발흥에기인한것이라고한다

천중가절인 단오노리、금수강산의평양구경! 어명절 이 강산을 아니보고 무엇하리。 집안의 잔시름 걱정、쩌슨듯이 이저버리고、날뜻한 경장으로 폐지어가사이다。폐지어가사이다。 더구나 가는길에 고려 옛 도읍이던 개성에내려 만월대、선죽교의 가지가지 명승고적을 한숨에구경하게되니 단하로허비해서 평생에못어들 구경이 이 어인 금상첨화고。

旅程

婦人見學團募集

開城 ……… 六月一日

◇午前八時十二分京城驛發――同九時五十二分開城着 시내구경과 박물관、전매국、인삼밭을구경하고 선죽교며만월대며… 하는유서기픈 고적과 명승을 고루고루 다 차저본뒤에 풍광이명미하고 수석조흔 꼿에벌려노흔 대원유회장으로 가서자미나는노리를해가며 옛날 고려의서울 송도의하로를 즐겁게보냅니다 그리고는午後六時二〇分에떠나 평양으로향합니다

平壤 ……… 六月二日

◇밤一〇時四一分평양에다어 하로밤을편히쉬고 밝는날에는 금수강산의평양의 승지를 처름벗이니 부벽루니 을밀대니 능라도니하는곳을 흥겹게 낫나치두처로볼것입니다 그런다음에는 단오노리대운동회구경을속하고나서 맑고 잔잔한 대동강물에 배를띄워노코 어이축을 맛보면서 잠시 선이될즉한 감개를가지룹니다 그리고는午後三時十二分평양을떠나 밤九時五〇分에 서울에닷습니다

◇定員 一〇〇名 會費 一〇圓

申請一 五月三十一日正午까지 本社事業部로 會費를내고 申請을하십시요▼申請을하신이상에는 어떤일이잇거나 회비를찾지못하기로합니다▼어린애는 절대로 밧지안습니다

主催 朝鮮日報社

強力殺虫劑 一噴害虫群全滅

アース 日伊英佛 專賣特許 아스

製造元 株式會社 木村製藥所

三大附錄つき 婦人倶樂部 六月號 物凄い評判

お子樣大喜びの面白いお土産 つき 黒兵衛新聞

夏の新型 簡單服 百種

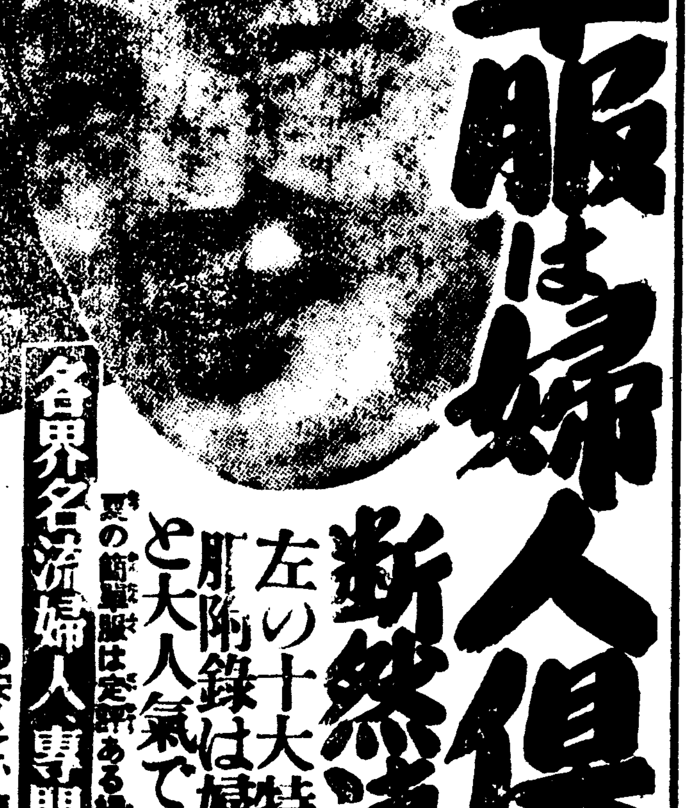

簡單服は婦人倶樂部 斷然凄い評判!!

左の十大特長が大評判、洋服附錄は婦人倶樂部に限ると大人氣です。

夏の簡單服は定評ある婦人倶樂部の附錄を御利用下さい

各界名流婦人專門家も擧って御推獎

絶對他にない 十大特長

●安くて、便利で、涼しくて、衛生的 然も作り方がやさしくトテモ經濟的
●實物を五百點作って優秀型を嚴選發表 之こそ今年流行の標準
●簡單服ばかりでなくトテモ素敵な 外出服の新型も數多く發表
●世界の流行をリードする最新型を 巴里の大百貨店から出品
●參考スタイル盛沢スタイル等全部發表 流行型實用型の多いこと日本一
●專門家もビックリする獨特の新工夫 同じ作り方で全然感じを變へる新研究
●婦人雜誌では最初の素晴しい新計畫 生地は全部本年流行の新柄使用
●初めての方にも易々と出來る 全部實驗濟みの親切な說明
●中年の方も若い婦人方もトテモ便利 鯨尺とメートルの兩方で出來ます
●婦人倶樂部だけの親切な新方法 型紙は全部『縫代』つき

第二附錄 實物大型紙20種

子供から大人物まで、特に型のよいもの、着心地よく經濟的なものばかりを選んで發表、普通一型の型紙を買っても五十錢位はしますから、之だけでも優い値打、殊に全部縫代つきですから、初心者でも布に當てゝ裁へばミシンなしで易々と出來ます。

第三書籍附錄 全部實例入り、スグ役立つ子供教育の虎の巻!

母の相談相手 愛兒の實際的導き方 三田谷博士著 (三田谷治療教育院長)

子供の導き方の研究二十年、權威三田谷博士の大名著、必ずお子樣がよくなる丈夫になる導き方秘訣を全部實例入りで發表、お母樣一册必備の大名著

愛兒の智能を檢査する繪表
愛兒の精神、身体の發育と玩具
愛兒の惡い癖・惡い性の矯め方
良い子優れた子に導く急所

此の外面白い小說、記事、畫報等滿載!!

賣切れぬ中、急ぎお求め下さい

三大附錄つき 特價七十五錢 遠方も直接御注文あれ 書店で

東京・小石川 婦人倶樂部

大日本雄辯會講談社發行 (振替東京三九〇)

長篇小說

薄命 (7)

韓龍雲 作 鄭玄雄 畵

誘惑【七】

『자 점심먹기전에 어것이나좀 먹어보아라』

하는 송씨는 신문지에다 싼 끄렴이를 펴놋는대 빼쓰켓트 설고 그런등의 과자엇다 순영이는 그러한 과자를 먹어보지못한것은 아니나 흔히 먹지는못한것이오 항상 갖자나 강냉이로만 끼를 의어고 별식이라고는 죽처럼 엇어먹어보지 못하든 남어이라 그것이 특별한진미로 보이지아니할수가 업는것이엇다

『어서 먹어라 네가 하두 얌전하고 밧매느라고 너무도 애를 쓰게에 얼부러 이것을사왓다 어서먹어라』

송씨는 과자를 보기만하고 안젓는 순영이에게 설고를 집어서 주더니

『물을 마시고 먹어야지 내가 물을 떠오마』

하고 얼른 일어서서 솔나무에 걸린 조쿠리를 떼어가지고 그여메 새암으로 가는데

『그만두서요 제가 떠오겟서요』

하고 일어나서 조구리를 빼앗스랴고하는 순영이말도 듯지아니하고 자기손으로 물을 떠가지고오는 송씨는 물을 순영이입에 대어주다시피 마시라고한다 순영이는 물을 감사히바드면서도 너무 유난스럽게 권하는 바람에 행여 물이 자기의 압섭에 업지러질까 염녀하야 조심스럽게 물을마시고 과자를 먹기 서작하엿다

별안간 설악산 늘모령 쪽으로부터 검은 구룸이 넘어오고 하더니 삽시간에 일기가 험악하야지면서 굵은 비방울이 뚝뚝 떠러진다

『이것 비가와서 큰일낫구나 어떠케하나』

하고 가방이니 수건이니 과자 봉지니 할것업시 주섬주섬 챙기며 한편으로는 치마를 염의어서 깡둥하게 축켜매는등수선을 떠는 송씨는 여간 당황하야하지 안는다 순영이도 점심그릇이나 호미 가튼것을 그과 거새하엿스나 비교적 침착하엿다 비방울은 점점 자주떠러지다 동해바다 쪽에서는 우뢰소리가 우루룽우루룽 나며번개가 번쩍번쩍한다 비는 쏘다지기 시작한다 단두사람의 여자로서 무인지경에서 졸지에그러한 광경을 당하야 오도가도못하게 된다면 그것도 인생사회에 한 큰일이 아닐수가 업는것이엇다 그리나

『이리오세요』

하고 압서 가면서 송씨를 인도하는 순영이는 어리한 지경을 멋번이나 당하여서 그대지 놀낸것이 업다는도시 몸은 급하엿스나 마음은 침착 하엿다

송씨는 정신을 차릴수가 업서서 무엇이든지 순영이가 하라는대로 할수밧게는 다른도리가 업섯다 그리하야 두수먹을 부르쥐고 순영의 뒤만 쫓차갓다

얼마 아니가서 바위미테 굴이 잇다 넉넉히 열명은 사람은안질만치 되엿다 억수가 진대도 비는 한방울도 멋치아니하게되엿다 그 굴은 본래 조그마하게 생긴것을 동리사람들이 농사짓다가 그러한 경우에 비를 괴하기 위하야 크게 만드러노은것이라는것을 굴에 드러서자 마자 순영이는 이야기하엿다

『에그 비두 산사골비는 무지스럽고 흉악하게도 온다 까딱하더면 떠내려갈번하엿다』

송씨는 젓즌옷을 털고 밧글내다 보면서 말하더니 다시굴속을 둘너보며

『에그 방안 갓구나 자랑이자 기란두 하것데 굴속은 겨울에는 더웁고 여름에는 서늘하다는대 참 행결 시원한것 가튼데 비를마자서 그런가』

하고 다시 굴바닥에 노혀잇는 방석뙤기와 판판한 돌멩어를 보더니

『에그 사람들어 안질나구 이러것들을 작만하야 노앗구나 어듸좀 깔고안짜 너도 안저라』

하고 그중 깨끗한 자리뙈기를 순영이게 밀어준다 그리하고 무슨 조흔 거회나 어든듯이 벙글벙글 조아한다 순영이도 송씨와 마주안젓다 비는여전히 쏘다진다 그들은 과자와 감자를 내어놋고 산중별미의오찬회가 벌어젓다 그러한 거회가 괴로하고 가어업는 순영어를 잠시라도 편안히 쉬이게하기 위하야 천사(天使)가 주는 기회인지 순영의 압길을 그릇치기 위하야 악마가 주는 기회이지 혹은 사람으로서 간혹잇술수잇는 공교한일인지 그것은 알수업스나 하여간 이상한 기회가 아니랄수는 업는것이엇다

朝鮮醫藥硏究會의 定期總會經過

朝鮮醫藥硏究會에서는 二十三日 午後二時 (益善町會館)에서第五回定期總會를 開催하야 決算報告 經過報告等이 잇슨後 左와如히 任員改選이 잇섯다한다

理事(十九名)—李東伯 金昌龍 韓成俊 丁元燮 金容承 吳太石 趙相鮮 丁南希 金寅洙 朴綠珠 金素姬 朴小香 嚴桂花 李素香(鳳翼町)

理事長 李東伯

常務理事 吳太石

庶務理事 金容承

會計理事 丁南希

放送프로그람

二十五日(水曜)

◇正午 (東) 時報、(東) 合唱 世界民謠旅行(第三回)『佛蘭西民謠』 불루넷트·앙상블

◇午後一時一五分 家庭講座『스테-플파이버와그洗濯法』(一) 李毅

◇同四時三〇分 野球試合實況 (國語)(決勝戰이有할時)—京城球場으로부터中繼—京城實業野球리-그『京電—府廳』(雨天順延)

◇同六時 라디오學校『保存指定된서울안의 古蹟名勝天然記念物』 辛鳳祚

◇同六時二五分 어린이新聞

◇同六時三〇分 講演『動物愛護와情操教育』 京城高等女學校 金元圭

◇同七時三〇分 農村講座(三)『苗代管理及移秧法』 京畿道農務課 權奇東

◇同八時 管絃樂 一、유-모레스크…드뽀르작크作曲 二、音樂小史…부르그만作曲 三、모-망뮤지칼…슈베르트作曲 四、코컷트…아렌스키作曲 五、土耳其行進曲…모-차르트作曲

◇同八時三〇分 一、白鷗詞 二、길軍樂 歌詞 指揮 洪蘭坡 DK管絃團

◇同九時 新作童謠『大砲』『아버지』 李月、崔永一、金竹、金根宇、金星色

◇同一〇時一〇分 國語講座 宋今璇

第一放送

◇午前六時三〇分 支那語講座(十九)

◇正午 (東) 合唱

◇午後六時 (大) 이야기

◇同六時二五分 (東) 文化講座

◇同七時三〇分 (東)國際座談會

◇同八時四〇分 (東) 朗詠

◇同八時五〇分 (大) 浪花節

二十六日(木曜)

◇正午 (東) 時報 레코-드音樂

◇午後一時一五分 家庭時間『自己生活에責任을가집시다』 尹聖相

◇同六時 하-모니카合奏 一、行進曲『士官學校生徒』 스-자作曲 二、圓舞曲『貴여운薔薇꼿』 잘스아멘作曲 三、描寫曲『東洋스켓치』中에서 支那庭園 오도낭게이作曲 四、圓舞曲『베니스의夜景』 요한슈트라우스作曲 五、序曲『榮光』 케라벨라作曲 아마하-모니카밴드 指揮 金坡園

◇同六時二五分 어린이新聞

◇同六時三〇分 經典解說『苦難과信仰』 田榮澤

◇同七時三〇分 講演『朝鮮市場』 徐椿

◇同八時(大) 빠이올린獨奏 콘파엣드·리-브레히드 伴奏 武澤武

◇八時三〇分 社會見學(第五回)『紡績工場』—京城紡績株式會社로부터 中繼—

◇同九時 短歌 어화靑春 二、唱劇調록기打鈴 吳太石 韓成俊

唐手術로 八分板子六枚를 짜개는兄弟選手가

貴重動物精膽藥救心으로 體力을기루고鍛鍊한體驗記

胸·心臟·胃의强化에

나는 唐手術永年의鍛鍊에依하야 八分板子六枚를 손으로짜개고 六貫되는 鐵啞鈴을 連續五百二十回의 上下運動을하게되엿는데 넘우 過激한運動을 繼續한關係로 몸을害치고 마랏습니다

그래서 皇漢藥『救心』을 服用하고 그恩澤으로몸의調子도恢復시켜고只今은 捲土重來를期하고잇습니다。小粒藥이면서도그偉効에는새삼스러『救心』에對한努力에敬意를表하고잇습니다(兄 英世記)

心臟의動悸와疲勞에

나는 唐手의練習을하고잇는데『救心』은 特히心臟關係에조코 練習後의動悸와疲勞가 大端히나아짐을깨닷게됩니다 記念키爲하야 寫眞을添付하옵니다 (弟 八郞記)

前記의手記와下掲의寫眞은 大阪市東淀川區天神橋筋의三木英世兄選手(左)와弟八郞選手(右)로부터救心本舖에보낸것입니다

內臟衰弱에歡迎밧는評判의 『救心』은 家傳의皇漢動物精膽藥

主劑는 雲南、麝香、烏犀、眞珠、牛黃、熊膽、其他數種의綜合藥인故로 內臟이 弱한사람에게도 吸收同化가 잘 되여셔血行新陳代謝、호르몬分泌이 促進되여서 病患部에 治療作用이 잘 미치게 되므로 心臟、肺、肋膜、胃、神經痛、心臟脚氣等에 効가잇습니다 目下實驗키爲하야 二日分의『救心』을 無代進呈中이오니 明日의 健康을爲하야 皇漢藥의 實効를 試驗하시요

▲貴重動物精膽藥『救心』二日分

(追而 『救心』의藥價는 一週間分二圓、二週間分三圓五十錢、三週分五圓입니다 全國의一流藥店과 有名데파-트에잇음。品切일時는 直接本舖에 (振替東京七二六番))

救心의 効力잇는 症狀

◇心臟病으로苦痛하는분

◇肋膜과肺가나쁜분

◇胃가弱하야食慾업는분

◇心臟이弱해서動悸와숨찬분

◇肺가弱하고熱과기침나는분

◇盜汗으로밤에苦痛하는분

◇神經痛으로手足알는분

◇心臟脚氣로苦生하시는분

無代進呈

目下『救心』二日分과『心臟の手當と食養生』를一人一回에限하야藥書로申込하신분께無代進呈합니다

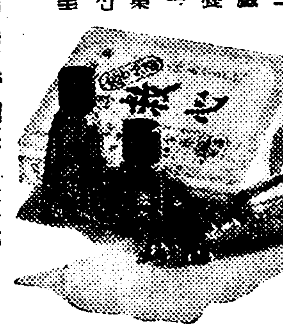

申込은 東京市京橋區西八丁堀二丁目二十七 救心本舖 電話京橋二〇一番

8-AT

아씨!

정 말

五〇전이애요

어느댁에서나

『너무싸다』고

말삼하시는뎁시요

何如間……

잡수시기알맞게

타보십시요

사이다 - 六瓶分은

넉넉이될테닙시요!

大好評의 五〇전瓶

他에 赤紙包大瓶 青紙包大瓶 잇슴

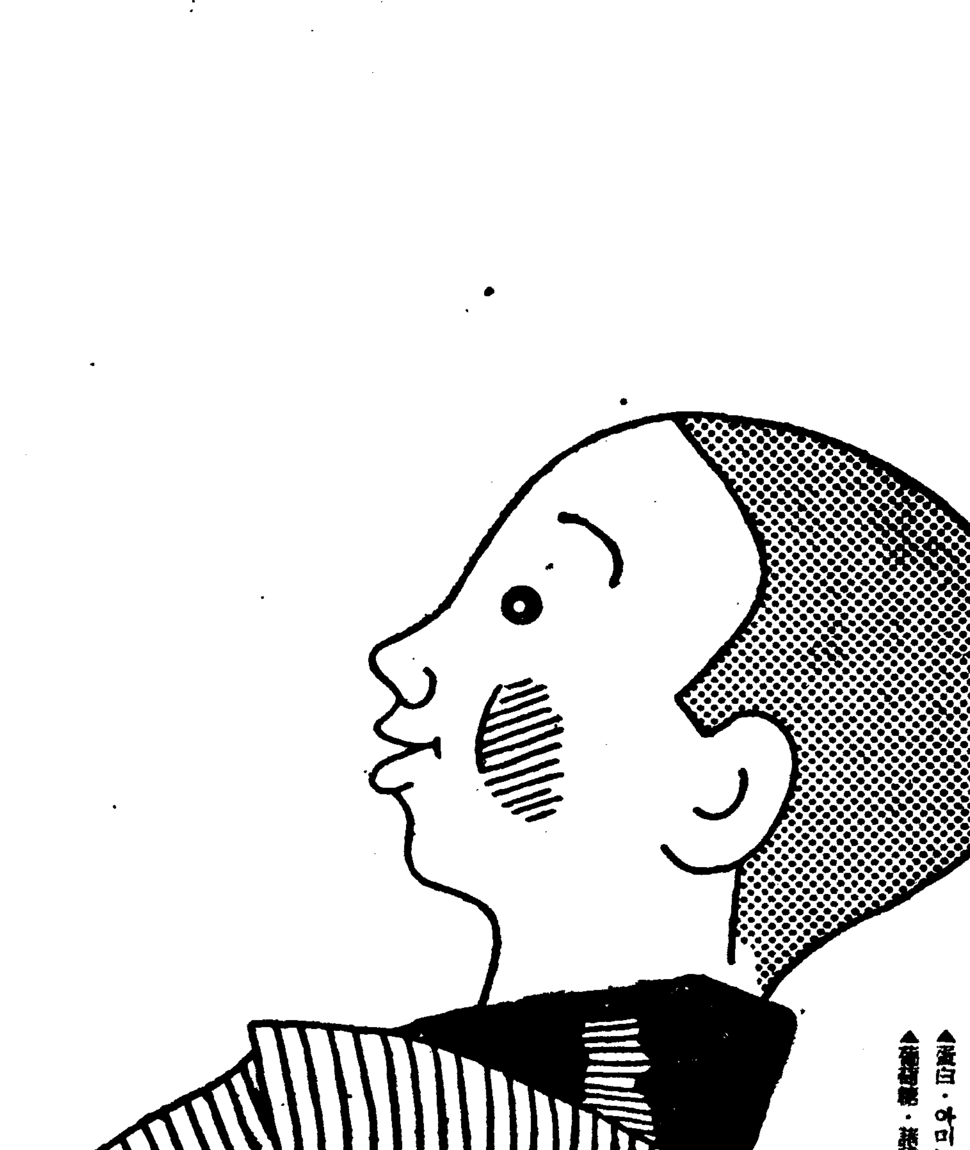

爽凉·整腸·榮養 滋强飮料

カルピス

칼 피 스

主成分

▲乳酸菌(整腸·骨格强化)

▲비타민(生理機能賦活劑)

▲蛋白·아미노酸(體組織의資源)

▲葡萄糖·蔗糖의糖類(精力燃料)